

Criteri per la concessione di accasamenti di pollame per la produzione di carne, appartenenti alle specie *Gallus gallus* (pollo) e *Meleagris gallopavo* (Tacchino) nella zona a medio rischio (area c, verde) di cui al DGSAF 0029811 del 18 dicembre 2021.

Considerate le indicazioni riportate nel “Dispositivo dirigenziale recante ulteriori misure di controllo, sorveglianza ed eradicazione per contenere la diffusione dell’influenza aviaria” (DGSAF 0029811 del 18 dicembre 2021), vengono vietati gli accasamenti di pollame per la produzione da carne appartenenti alla specie *Gallus gallus* (pollo) e *Meleagris gallopavo* (tacchino) nelle aree considerate a rischio “altissimo” e “alto”, corrispondenti alle aree a) e b) di cui all’allegato 1 del suddetto dispositivo. Per quanto riguarda le aree a rischio medio (aree c) del dispositivo, si propongono alcuni criteri generali come guida per le deroghe al blocco degli accasamenti [Allegato 1 – Mappa delle aree altissimo, alto e medio rischio].

### **Criteri generali**

Considerato lo stato attuale della situazione epidemiologica, su tutto il territorio della Zona di Ulteriore Restrizione (ZUR) di cui al citato dispositivo, salvo quanto già disposto, sono inoltre vietati gli accasamenti di allevamenti di tacchini a sessi misti e lo sfooltimento negli allevamenti di broiler, salvo quando finalizzati allo svuotamento dell’allevamento entro un tempo massimo di 21 gg.

Le movimentazioni di accasamento e successivo progressivo svuotamento devono tassativamente essere aggiornate in Banca Dati Nazionale, avendo accortezza, in fase di ultima movimentazione per l’invio al macello, di mettere il flag di spunta, sul campo “svuotamento”, al fine di azzerare automaticamente il numero di capi in BDN.

Il rispetto dei criteri di biosicurezza sono prerequisite per consentire l’accasamento degli allevamenti. È responsabilità dell’allevatore e delle filiere il rispetto di tali prerequisite. I Servizi Veterinari territorialmente competenti (Az-Ulss; ATS) devono procedere alla verifica del rispetto di tali requisiti prima dell’accasamento ameno che tale verifica non sia già stata condotta, con esito favorevole, negli ultimi 12 mesi

### **Criteri specifici per densità di territorio**

Sulla base della distribuzione geografica degli allevamenti di pollame con capacità superiore a 250 capi nei comuni inclusi nella ZUR, sono state indentificate tre classi di densità geografica degli allevamenti di pollame (Alta, Media e Bassa) [Allegato 2 – Mappa delle classi di densità e ZUR].

Nelle aree di rischio medio e densità bassa [Allegato 3 – Mappa zone a medio rischio e bassa densità allevamenti avicoli; Tabella 1 - Elenco comuni ricadenti nelle zone medio rischio e bassa densità allevamenti avicoli] l’accasamento degli allevamenti di pollame da carne può avvenire previo invio, da parte delle filiere o degli allevatori, di una programmazione ai Servizi Veterinari territorialmente competenti (Az-Ulss; ATS), e in copia alla Regione.

Per quanto riguarda le aree di rischio medio e densità media ed alta [Allegato 4 – Mappa zone a medio rischio e media e alta densità allevamenti avicoli; Tabella 2 - Elenco comuni ricadenti nelle zone medio rischio e alta e media densità allevamenti avicoli], al fine di ridurre il rischio di diffusione laterale della malattia ed aumentare la velocità di eradicazione di eventuali focolai, si propone di acconsentire all’accasamento previo parere favorevole della Regione interessata, a seguito di presentazione di una programmazione di accasamento che rispetti i seguenti i criteri:

- sia mantenuta una distanza minima di 1100 metri tra allevamenti di tacchini da carne e broiler;
- sia mantenuta una distanza minima di 1500 metri tra allevamenti di galline ovaiole, in virtù del maggior tempo necessario allo svuotamento di eventuali focolai in detti allevamenti e, di

conseguenza, del possibile maggior rischio di diffusione della malattia in tale frangente, e gli allevamenti di tacchini da carne e broiler

nel caso sia necessario non acconsentire all'accasamento in alcuni allevamenti, si deve considerare prioritario l'accasamento in aziende appartenenti a filiere minori o tipiche del territorio, caratterizzate da una modalità gestionale che garantisce una maggior gestione e controllo del rischio. Anche il fattore di rischio legato a specie e tipologia di allevamento deve essere tenuto in considerazione nella valutazione della scelta prioritaria, tenendo presente il maggiore rischio di infezione e nei tacchini da carne e, come sopra enunciato, la maggiore criticità di gestione dei focolai nelle galline ovaiole. Nel caso non sia possibile garantire la distanza minima prevista tra allevamenti, è possibile concedere l'accasamento per aree omogenee, considerando che:

- un'area omogenea può includere solamente allevamenti della medesima specie e indirizzo produttivo (es: solamente broiler o solamente tacchini da carne) o comunque allevamenti che siano accasati in modo sincrono per permettere lo svuotamento con le modalità di cui al punto successivo;
- gli accasamenti e gli svuotamenti all'interno della stessa area omogenea devono essere organizzati in modo tale da essere completati entro 21 gg;
- nel caso solo alcuni allevamenti all'interno della stessa area omogenea non siano vuoti, al momento dell'applicazione del presente documento, è necessario attendere la conclusione dei cicli produttivi in corso prima di acconsentire all'accasamento dell'intera area o comunque gli accasamenti devono considerare che lo svuotamento dell'area dovrà avvenire in 21 gg;
- gli allevamenti di tacchini presenti nella stessa area omogenea devono accasare animali dello stesso sesso, per permettere una maggior omogeneità nei tempi di accasamento e svuotamento dell'intera area;
- nel caso di allevamenti localizzati a distanze inferiori a 1100 m, gli allevamenti vengono considerati come unica unità epidemiologica al fine dell'applicazioni delle misure sanitarie opportune (es. abbattimento preventivo);
- anche per le aree omogenee, nel caso fosse necessario, per valutare l'accasabilità degli allevamenti, potranno essere tenuti in considerazione i fattori di rischio sopra descritti (tipologia filiera, specie allevata).

**Allegato 1. Mappa delle aree altissimo, alto e medio rischio (riferimento: DGSAF 0029811 del 18 dicembre 2021 – Allegato 1)**



Figura 1. Mappa delle aree ad altissimo, alto e medio rischio

**Allegato 2. Mappa delle classi di densità degli allevamenti di pollame nella ZUR**



Figura 2. Mappa aree di densità allevamenti avicoli e zone macello

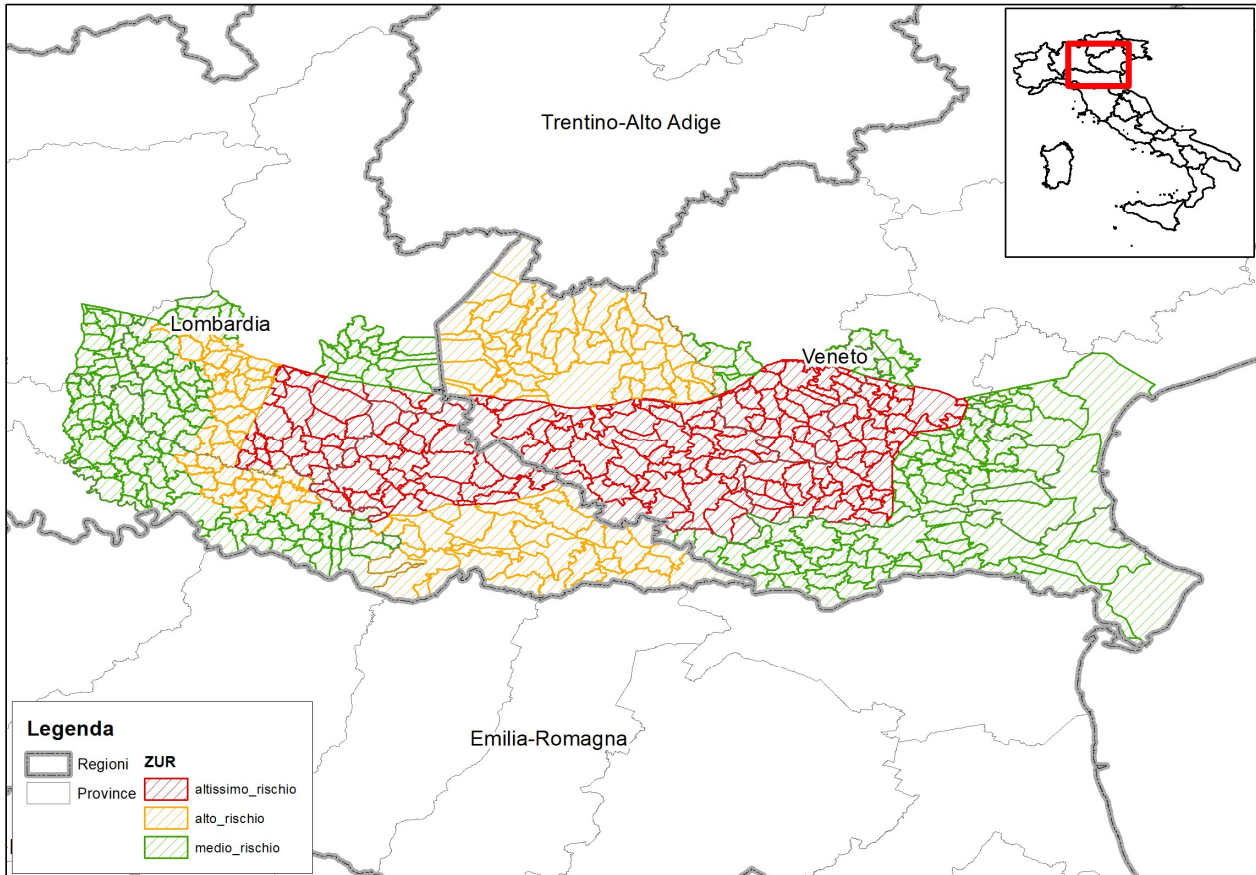

Figura 3. Mappa zone rischio ZUR e aree densità allevamenti avicoli e zone macello

**Allegato 3 – Mappa zone a medio rischio e bassa densità allevamenti avicoli**

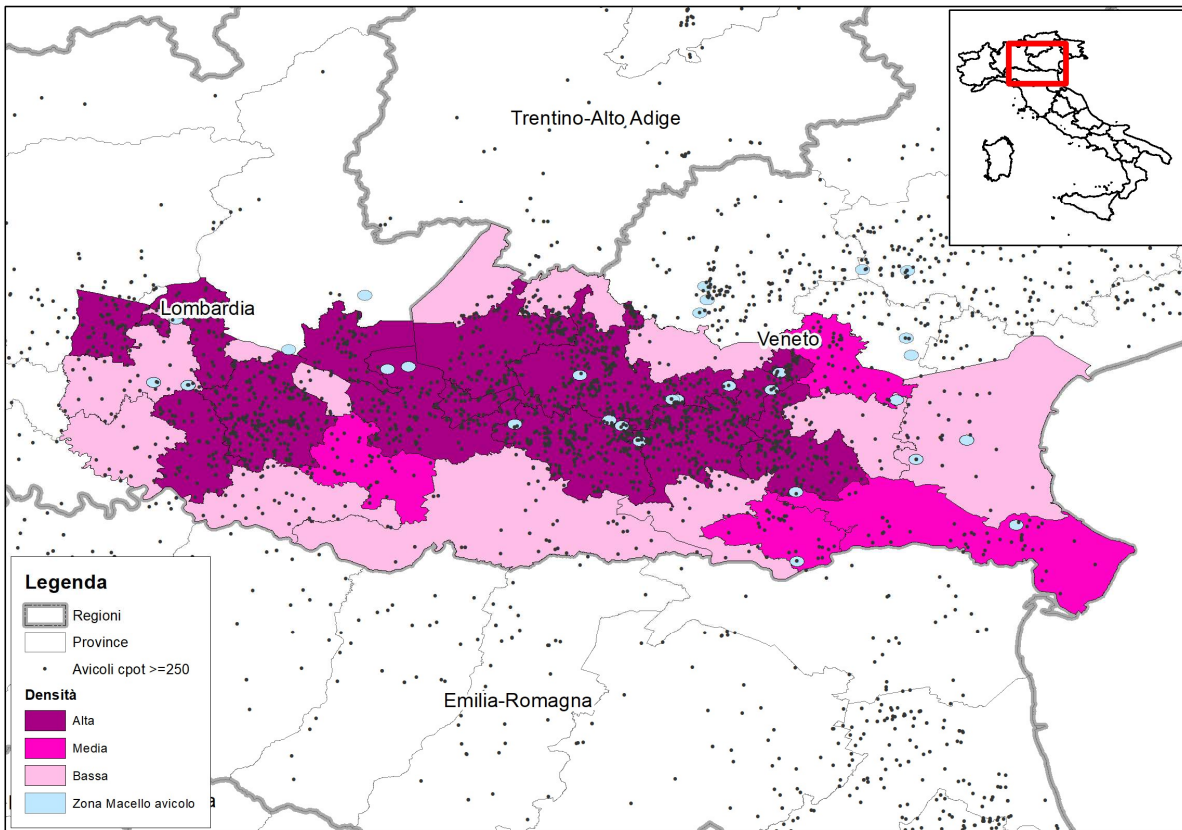

Figura 4. Comuni in zone medio rischio e bassa densità allevamenti avicoli

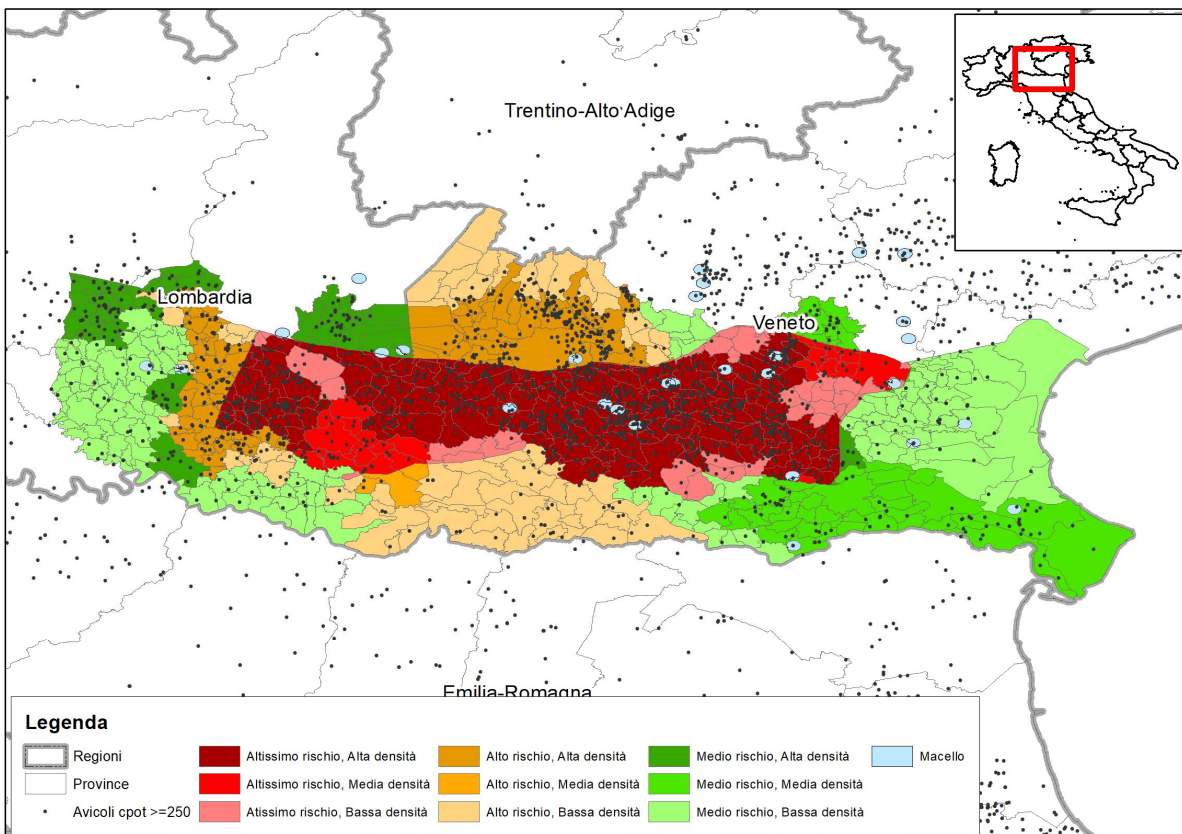
**Tabella 1 - Elenco comuni ricadenti nelle zone medio rischio e bassa densità allevamenti avicoli**

Comune	codice ISTAT	Regione	note
Acquanegra Cremonese	019001	Lombardia	
Annicco	019003	Lombardia	
Azzanello	019004	Lombardia	
Barbata	016019	Lombardia	
Berlingo	017015	Lombardia	
Bonemerse	019006	Lombardia	
Bordolano	019007	Lombardia	
Brandico	017026	Lombardia	
Calvatone	019009	Lombardia	
Camisano	019010	Lombardia	
Cappella Cantone	019013	Lombardia	
Casalbuttano ed Uniti	019016	Lombardia	
Casale Cremasco-Vidolasco	019017	Lombardia	
Casaleto di Sopra	019019	Lombardia	
Casalmaggiore	019021	Lombardia	
Casalmorano	019022	Lombardia	
Castel Gabbiano	019024	Lombardia	

Allegati

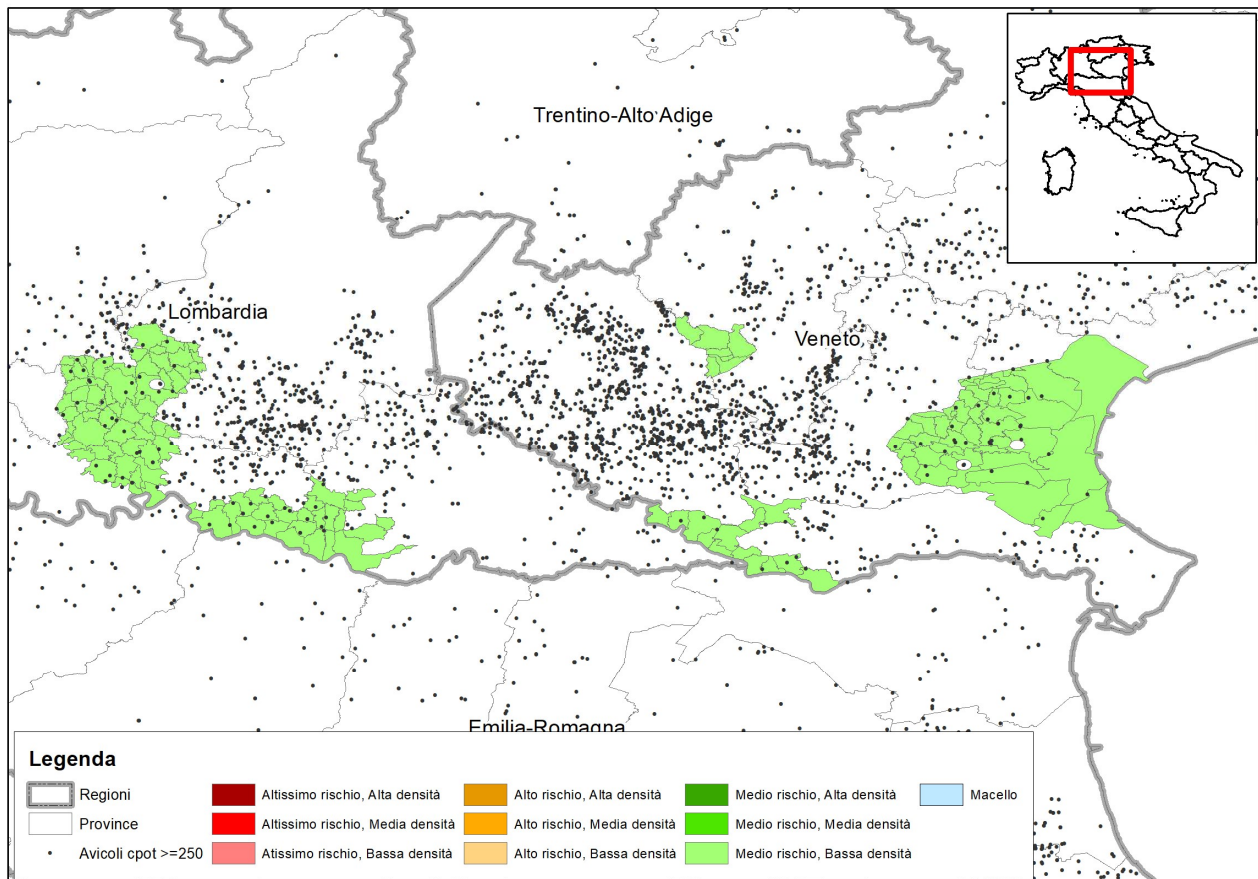
Castelcovati	017041	Lombardia	
Casteldidone	019023	Lombardia	
Castelleone	019025	Lombardia	
Castelvisconti	019027	Lombardia	
Castrezzato	017045	Lombardia	
Cella Dati	019028	Lombardia	
Chiari	017052	Lombardia	
Cingia de' Botti	019031	Lombardia	
Comezzano-Cizzago	017060	Lombardia	
Corzano	017064	Lombardia	
Crema	019035	Lombardia	Est fiume Serio
Crotta d'Adda	019038	Lombardia	
Cumignano sul Naviglio	019039	Lombardia	
Derovere	019040	Lombardia	
Fiesco	019043	Lombardia	
Fontanella	016101	Lombardia	
Formigara	019044	Lombardia	
Genivolta	019047	Lombardia	
Gerre de' Caprioli	019048	Lombardia	
Gombito	019049	Lombardia	
Grumello Cremonese ed Uniti	019051	Lombardia	
Gussola	019052	Lombardia	
Isso	016122	Lombardia	
Izano	019054	Lombardia	
Maclodio	017097	Lombardia	
Madignano	019055	Lombardia	
Martignana di Po	019057	Lombardia	
Montodine	019059	Lombardia	Est fiume Serio
Motta Baluffi	019061	Lombardia	
Offanengo	019062	Lombardia	
Orzinuovi	017125	Lombardia	
Orzivecchi	017126	Lombardia	
Paderno Ponchielli	019065	Lombardia	
Piadena Drizzona	019116	Lombardia	
Pieve d'Olmi	019074	Lombardia	
Pieve San Giacomo	019075	Lombardia	
Pizzighettone	019076	Lombardia	
Pompiano	017146	Lombardia	
Ricengo	019079	Lombardia	
Ripalta Arpina	019080	Lombardia	
Rivarolo del Re ed Uniti	019083	Lombardia	
Roccafranca	017162	Lombardia	
Romanengo	019086	Lombardia	
Rudiano	017167	Lombardia	
Salvirola	019087	Lombardia	
San Bassano	019088	Lombardia	
San Daniele Po	019089	Lombardia	

Allegati

<b>San Giovanni in Croce</b>	019090	Lombardia	
<b>San Martino del Lago</b>	019091	Lombardia	
<b>Scandolara Ravara</b>	019092	Lombardia	
<b>Sesto ed Uniti</b>	019095	Lombardia	
<b>Solarolo Rainerio</b>	019096	Lombardia	
<b>Soncino</b>	019097	Lombardia	
<b>Soresina</b>	019098	Lombardia	
<b>Sospiro</b>	019099	Lombardia	
<b>Spinadesco</b>	019100	Lombardia	
<b>Spineda</b>	019101	Lombardia	
<b>Stagno Lombardo</b>	019103	Lombardia	
<b>Ticengo</b>	019104	Lombardia	
<b>Tornata</b>	019106	Lombardia	
<b>Torre Pallavicina</b>	016217	Lombardia	
<b>Torricella del Pizzo</b>	019108	Lombardia	
<b>Trenzano</b>	017190	Lombardia	
<b>Trigolo</b>	019110	Lombardia	
<b>Villachiara</b>	017200	Lombardia	
<b>Voltido</b>	019115	Lombardia	
<b>Agna</b>	028002	Veneto	
<b>Albignasego</b>	028003	Veneto	SUD A13
<b>Arre</b>	028006	Veneto	
<b>Arzergrande</b>	028007	Veneto	
<b>Arzignano</b>	024008	Veneto	
<b>Badia Polesine</b>	029004	Veneto	
<b>Bagnoli di Sopra</b>	028008	Veneto	
<b>Bergantino</b>	029006	Veneto	
<b>Bovolenta</b>	028014	Veneto	
<b>Brendola</b>	024015	Veneto	OVEST A4
<b>Brugine</b>	028015	Veneto	
<b>Calto</b>	029008	Veneto	
<b>Campagna Lupia</b>	027002	Veneto	
<b>Campolongo Maggiore</b>	027003	Veneto	
<b>Camponogara</b>	027004	Veneto	
<b>Candiana</b>	028021	Veneto	
<b>Cartura</b>	028026	Veneto	
<b>Casalserugo</b>	028028	Veneto	
<b>Castelmassa</b>	029012	Veneto	
<b>Castelnovo Bariano</b>	029013	Veneto	
<b>Cavarzere</b>	027006	Veneto	
<b>Ceneselli</b>	029014	Veneto	
<b>Chiampo</b>	024029	Veneto	
<b>Chioggia</b>	027008	Veneto	
<b>Codevigo</b>	028033	Veneto	
<b>Cona</b>	027010	Veneto	
<b>Conselve</b>	028034	Veneto	
<b>Correzzola</b>	028035	Veneto	
<b>Dolo</b>	027012	Veneto	SUD A4

Allegati

<b>Due Carrare</b>	028106	Veneto	EST A13
<b>Ficarolo</b>	029021	Veneto	
<b>Fiesso d'Artico</b>	027014	Veneto	
<b>Fossò</b>	027017	Veneto	
<b>Gaiba</b>	029025	Veneto	
<b>Gambellara</b>	024043	Veneto	NORD A4
<b>Giacciano con Baruchella</b>	029027	Veneto	
<b>Legnaro</b>	028044	Veneto	EST A4
<b>Loreo</b>	029030	Veneto	
<b>Maserà di Padova</b>	028048	Veneto	EST A13
<b>Melara</b>	029032	Veneto	
<b>Mira</b>	027023	Veneto	SUD A57 - Tangenziale di Mestre
<b>Mirano</b>	027024	Veneto	SUD A57 - Tangenziale di Mestre
<b>Montebello Vicentino</b>	024060	Veneto	OVEST A4
<b>Montecchio Maggiore</b>	024061	Veneto	OVEST A4
<b>Montorso Vicentino</b>	024068	Veneto	
<b>Noventa Padovana</b>	028058	Veneto	SUD A4, EST A13
<b>Occhiobello</b>	029033	Veneto	
<b>Pernumia</b>	028061	Veneto	EST A13
<b>Pianiga</b>	027028	Veneto	SUD A4
<b>Piove di Sacco</b>	028065	Veneto	
<b>Polverara</b>	028066	Veneto	
<b>Ponte San Nicolò</b>	028069	Veneto	SUD A13
<b>Pontelongo</b>	028068	Veneto	
<b>Rosolina</b>	029040	Veneto	
<b>Salara</b>	029042	Veneto	
<b>San Pietro Viminario</b>	028079	Veneto	
<b>Sant'Angelo di Piove di Sacco</b>	028082	Veneto	
<b>Saonara</b>	028085	Veneto	
<b>Stienta</b>	029045	Veneto	
<b>Stra</b>	027039	Veneto	
<b>Terrassa Padovana</b>	028090	Veneto	
<b>Tribano</b>	028094	Veneto	
<b>Venezia</b>	027042	Veneto	SUD A57, SUD dell'abitato di Burano nella Laguna di Venezia
<b>Vigonovo</b>	027043	Veneto	
<b>Vigonza</b>	028100	Veneto	SUD A4, EST A13
<b>Zermeghedo</b>	024120	Veneto	



**Allegato 4 – Mappa zone a medio rischio e media e alta densità allevamenti avicoli**



Figura 5. Aree medio rischio e alta e media densità allevamenti avicoli

**Tabella 2 - Elenco comuni ricadenti nelle zone medio rischio e alta e media densità allevamenti avicoli**

Nome	Regione	codice ISTAT	note
Adro	Lombardia	017002	
Antegnate	Lombardia	016010	
Bagnatica	Lombardia	016018	SUD A4
Bedizzole	Lombardia	017014	
Bolgare	Lombardia	016028	SUD A4
Borgo San Giacomo	Lombardia	017020	
Calcinate	Lombardia	016043	
Calcinato	Lombardia	017032	NORD A4
Calcio	Lombardia	016044	
Calvagese della Riviera	Lombardia	017033	
Castelli Calepio	Lombardia	016062	SUD A4
Castelverde	Lombardia	019026	
Cavernago	Lombardia	016066	
Chiuduno	Lombardia	016073	SUD A4
Civate al Piano	Lombardia	016076	
Coccaglio	Lombardia	017056	

Allegati

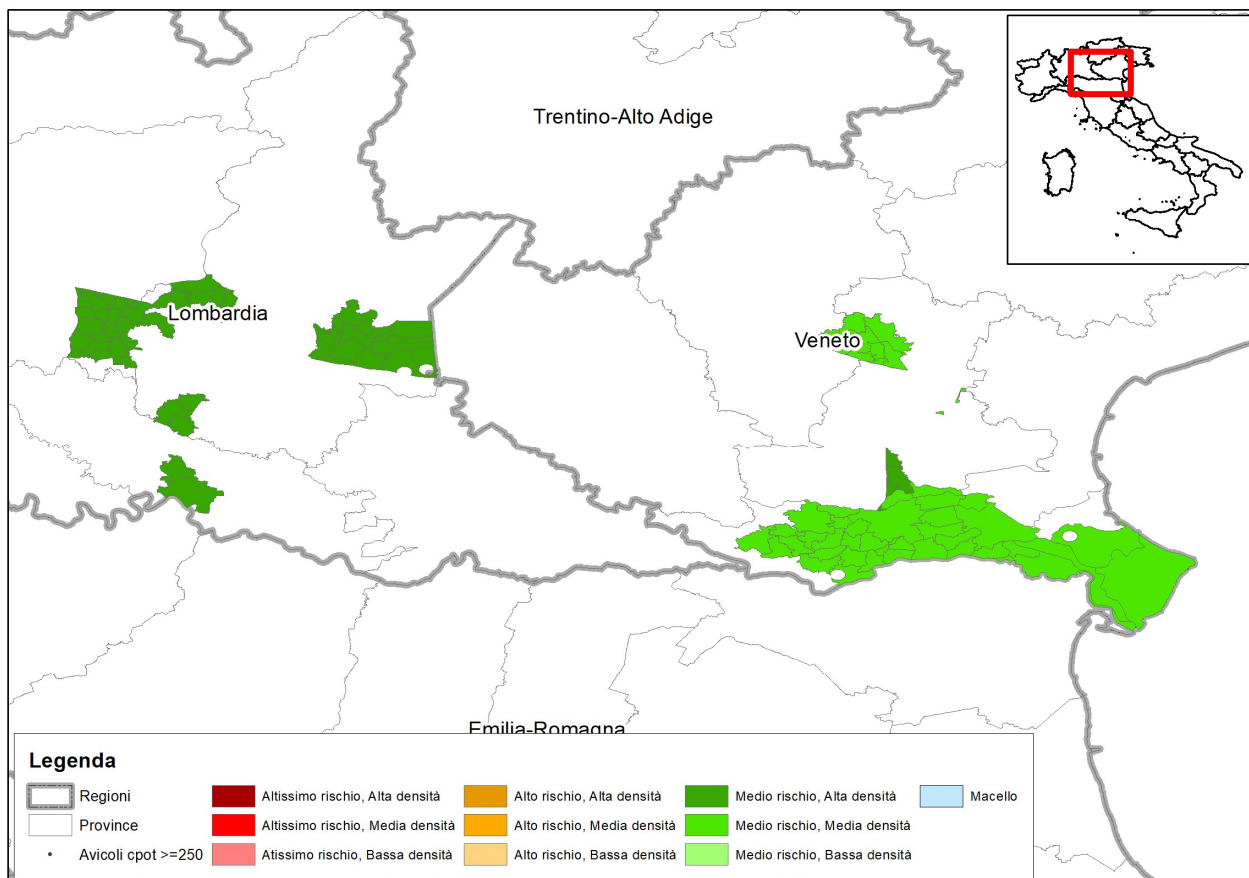
<b>Cologne</b>	Lombardia	017059	
<b>Corte Franca</b>	Lombardia	017062	
<b>Cortenuova</b>	Lombardia	016083	
<b>Costa di Mezzate</b>	Lombardia	016084	SUD A4
<b>Covo</b>	Lombardia	016087	
<b>Cremona</b>	Lombardia	019036	
<b>Desenzano del Garda</b>	Lombardia	017067	NORD A4
<b>Fara Olivana con Sola</b>	Lombardia	016097	
<b>Gavardo</b>	Lombardia	017077	
<b>Ghisalba</b>	Lombardia	016113	
<b>Grumello del Monte</b>	Lombardia	016120	SUD A4
<b>Iseo</b>	Lombardia	017085	
<b>Lonato del Garda</b>	Lombardia	017092	NORD A4
<b>Manerba del Garda</b>	Lombardia	017102	
<b>Martinengo</b>	Lombardia	016133	
<b>Mazzano</b>	Lombardia	017107	NORD A4
<b>Moniga del Garda</b>	Lombardia	017109	
<b>Monticelli Brusati</b>	Lombardia	017112	
<b>Mornico al Serio</b>	Lombardia	016141	
<b>Muscoline</b>	Lombardia	017116	
<b>Nuvolento</b>	Lombardia	017119	
<b>Nuvolera</b>	Lombardia	017120	
<b>Ome</b>	Lombardia	017123	
<b>Padenghe sul Garda</b>	Lombardia	017129	
<b>Paderno Franciacorta</b>	Lombardia	017130	
<b>Paitone</b>	Lombardia	017132	
<b>Palazzolo sull'Oglio</b>	Lombardia	017133	SUD A4
<b>Palosco</b>	Lombardia	016157	
<b>Polpenazze del Garda</b>	Lombardia	017145	
<b>Pontoglio</b>	Lombardia	017150	
<b>Pozzologo</b>	Lombardia	017151	NORD A4
<b>Prevalle</b>	Lombardia	017155	
<b>Provaglio d'Iseo</b>	Lombardia	017156	
<b>Pumenengo</b>	Lombardia	016177	
<b>Quinzano d'Oglio</b>	Lombardia	017159	
<b>Rodengo Saiano</b>	Lombardia	017163	
<b>Romano di Lombardia</b>	Lombardia	016183	
<b>San Paolo</b>	Lombardia	017138	
<b>Seriate</b>	Lombardia	016198	SUD A4
<b>Sirmione</b>	Lombardia	017179	
<b>Soiano del Lago</b>	Lombardia	017180	
<b>Telgate</b>	Lombardia	016212	SUD A4
<b>Urago d'Oglio</b>	Lombardia	017192	
<b>Adria</b>	Veneto	029001	
<b>Anguillara Veneta</b>	Veneto	028004	
<b>Ariano nel Polesine</b>	Veneto	029002	
<b>Arquá Polesine</b>	Veneto	029003	
<b>Bagnolo di Po</b>	Veneto	029005	

Allegati

<b>Boara Pisani</b>	Veneto	028012	EST A13
<b>Bosaro</b>	Veneto	029007	
<b>Camisano Vicentino</b>	Veneto	024021	
<b>Campodoro</b>	Veneto	028018	
<b>Canaro</b>	Veneto	029009	
<b>Canda</b>	Veneto	029010	
<b>Castelguglielmo</b>	Veneto	029011	
<b>Ceregnano</b>	Veneto	029015	
<b>Corbola</b>	Veneto	029017	
<b>Costa di Rovigo</b>	Veneto	029018	
<b>Crespino</b>	Veneto	029019	
<b>Fiesso Umbertiano</b>	Veneto	029022	
<b>Frassinelle Polesine</b>	Veneto	029023	
<b>Fratte Polesine</b>	Veneto	029024	
<b>Gavello</b>	Veneto	029026	
<b>Gazzo</b>	Veneto	028041	
<b>Grisignano di Zocco</b>	Veneto	024046	NORD A4
<b>Grumolo delle Abbadesse</b>	Veneto	024047	NORD A4
<b>Guarda Veneta</b>	Veneto	029028	
<b>Lendinara</b>	Veneto	029029	
<b>Lusia</b>	Veneto	029031	
<b>Mestrino</b>	Veneto	028054	NORD A4
<b>Monselice</b>	Veneto	028055	EST A13
<b>Padova</b>	Veneto	028060	SUD A4, SUD A13
<b>Papozze</b>	Veneto	029034	
<b>Pettorazza Grimani</b>	Veneto	029035	
<b>Piazzola sul Brenta</b>	Veneto	028063	
<b>Pincara</b>	Veneto	029036	
<b>Polesella</b>	Veneto	029037	
<b>Pontecchio Polesine</b>	Veneto	029038	
<b>Porto Tolle</b>	Veneto	029039	
<b>Porto Viro</b>	Veneto	029052	
<b>Pozzonovo</b>	Veneto	028070	EST A13
<b>Rovigo</b>	Veneto	029041	
<b>Rubano</b>	Veneto	028072	NORD A4
<b>San Bellino</b>	Veneto	029043	
<b>San Martino di Venezze</b>	Veneto	029044	
<b>Solesino</b>	Veneto	028087	EST A13
<b>Stanghella</b>	Veneto	028088	EST A13
<b>Taglio di Po</b>	Veneto	029046	
<b>Torri di Quartesolo</b>	Veneto	024108	NORD A4
<b>Trecenta</b>	Veneto	029047	
<b>Vescovana</b>	Veneto	028097	EST A13
<b>Villadose</b>	Veneto	029048	
<b>Villafranca Padovana</b>	Veneto	028103	NORD A4
<b>Villamarzana</b>	Veneto	029049	

## Allegati

<b>Villanova del Ghebbo</b>	Veneto	029050	
<b>Villanova Marchesana</b>	Veneto	029051	



**SEDE CENTRALE**  
**LEGNARO (PD)**

Viale dell'Università, 10  
35020 Legnaro (PD)  
tel. +39 049 8084211  
tel. +39 049 8830380  
fax dir. +39 049 8830046  
fax dir. san. +39 049 8830539  
fax amm. e prot. +39 049 8830178  
C.F. e P. IVA, MWSL,  
VAT, TVA 00206200289  
e-mail: comunicazione@izsvenezie.it  
PEC: izsvenezie@legalmail.it  
www.izsvenezie.it

**ROVIGO**  
**Adria**

Via L. da Vinci, 39  
45011 Adria (RO)  
tel. +39 0426 21841  
fax: +39 0426 901411  
e-mail: garcangeli@izsvenezie.it

**BELLUNO**

Via Cappellari, 44/A  
32100 Belluno  
tel. +39 0437 944746  
fax +39 0437 942178  
e-mail: at2bl@izsvenezie.it

**BOLZANO (BOZEN)**

Via Laura Conli, 4  
39100 Bolzano/Bozen  
tel. +39 0471 633062  
fax +39 0471 633580  
e-mail: at6bz@izsvenezie.it

**PADOVA**

**Legnaro**  
Viale dell'Università, 10  
35020 Legnaro (PD)  
tel. +39 049 8084290  
fax +39 049 8830277  
e-mail: liob@izsvenezie.it

**PORDENONE**

**Cordenons**  
Via Bassa del Cuc, 4  
33084 Cordenons (PN)  
tel. +39 0434 41405  
fax +39 0434 41201  
e-mail: segr.pn@izsvenezie.it

**VENEZIA**

**San Dona di Piave**  
Via Calveccchia, 10  
30027 San Dona di Piave (VE)  
tel. +39 0421 41361  
fax +39 0421 221453  
e-mail: at2sd@izsvenezie.it

**TRENTO**

Via Lavisotto, 129  
38121 Trento  
tel. +39 0461 822456  
fax +39 0461 829055  
e-mail: sct5.trento@izsvenezie.it

**UDINE**

**Basaldelta di Camporomolo**  
Via della Roggia, 100  
33030 Basaldelta di C. (UD)  
tel. +39 0432 561529  
fax +39 0432 562676  
e-mail: at4ud@izsvenezie.it

**VERONA**

Via San Giacomo, 5  
37135 Verona  
tel. +39 045 500285  
fax +39 045 582811  
e-mail: at1vr@izsvenezie.it

**VICENZA**

Viale Frumo, 78  
36100 Vicenza  
tel. +39 0444 305457  
fax +39 0444 506165  
e-mail: at1vi@izsvenezie.it

**TREVISO**

**Fontana di Villorba**  
Vicolo Mazzini, 4 int. 5/6  
31020 Fontana di Villorba (TV)  
tel. +39 0422 302302  
fax +39 0422 421154  
e-mail: at2tv@izsvenezie.it

Alla cortese attenzione  
Dott. Pierdaveide Lecchini

e, p.c. Dott. Luigi Ruocco  
Dott. Andrea Maroni Ponti

Ministero della salute  
Direzione Generale della sanità  
animale e dei farmaci veterinari  
Ufficio 3

PEC: dgsa@postacert.sanita.it

**Oggetto: Emergenza Influenza aviare - Criteri accasamento zona c) dispositivo  
29811 del 18 dicembre 2021- ZUR**

Al fine di ottemperare a quanto previsto dal dispositivo del 18 dicembre 2021  
prot 29811- ZUR, con la presente si trasmette in allegato il documento in oggetto.  
A disposizione per eventuali chiarimenti, cordiali saluti.

Il Direttore Generale  
Dott.ssa Antonia Ricci



Direzione Generale  
☎ 049 8084242 ✉ [dirgen@izsvenezie.it](mailto:dirgen@izsvenezie.it)

Allegato:1



# Ministero della Salute

DIREZIONE GENERALE DELLA SANITA' ANIMALE E  
DEI FARMACI VETERINARI  
Ufficio 3

Sanità animale e gestione operativa del Centro nazionale di lotta ed emergenza  
contro le malattie animali e unità centrale di crisi

Allegati: 2

Regioni e Province autonome  
Assessorati sanità  
Servizi veterinari

CRNIA  
IZS delle Venezie  
Padova

II.ZZ.SS  
Loro sedi

Associazioni di categoria settore avicolo

Comando Carabinieri per la Sanità  
Roma

## **Oggetto: Influenza aviaria: criteri per l'accasamento in zona a medio rischio ZUR - dispositivo prot. n. 29811 del 18/12/2021.**

Il dispositivo prot. n. 29811 del 18/12/2021 prescrive all'articolo 2, comma 3, che nelle aree geografiche classificate come "a medio rischio" l'accasamento sia possibile previa programmazione e sulla base di criteri definiti dal Ministero della salute in accordo con il Centro nazionale di Riferimento per l'Influenza Aviaria (CRNIA) e le regioni.

A tale riguardo il CRNIA ha trasmesso con nota n. protocollo 0044 del 04/01/2022 il documento tecnico allegato contenente i criteri di accasamento nelle zone a medio rischio di cui all'allegato 1 c) del dispositivo citato in oggetto. Tali criteri trovano pertanto applicazione con decorrenza odierna in vista degli accasamenti nelle aree ZUR "a medio rischio" di cui trattasi.

Tale documento, condiviso per le vie brevi con le regioni interessate (Veneto, Lombardia, Friuli Venezia Giulia ed Emilia Romagna), prevede anche la possibilità, in subordine, di effettuare accasamenti per aree omogenee qualora non sia possibile rispettare il criterio della distanza tra gli allevamenti.

A tale riguardo si sottolinea che l'accasamento per aree omogenee dovrà essere preso in considerazione come *ultima ratio* e le condizioni di applicazione valutate caso per caso in accordo con la Regione competente e il rispettivo Osservatorio Epidemiologico Regionale considerando le specie e la tipologia produttiva da accasare nonché la filiera produttiva interessata.

Ciò in ragione del fatto che l'eventuale conferma di un focolaio di IA in un'area omogenea comporterebbe l'abbattimento simultaneo di tutti gli allevamenti posti nella stessa con conseguente criticità nel sistema degli abbattimenti e possibili rischi di ripartenza della diffusione della malattia.

Inoltre si evidenzia che ai sensi del dispositivo citato in premessa, essendo i criteri per l'accasamento nella zona "a rischio medio" applicabili a tutto il pollame, questi ultimi si applicano a tutti gli accasamenti di volatili che rientrano nella definizione di pollame.

Infine, nel ricordare che la possibilità di accasare nelle zone di cui all'allegato 1, parte c) del dispositivo è subordinata all'approvazione delle proposte di programmazione degli accasamenti, si rende noto che il CRNIA ha dato la sua disponibilità a fornire un supporto agli osservatori epidemiologici e alle regioni per la valutazione delle proposte di programmazione degli accasamenti che saranno presentate dalle filiere e dagli allevatori.

Si ringrazia per l'attenzione e si resta a disposizione per eventuali chiarimenti.

Il Direttore Generale  
Dott. Pierdavide Lecchini  
*f.to Pierdavide Lecchini\**